

Ministerie van Sociale Zaken en
Werkgelegenheid

> Retouradres Postbus 90801 2509 LV Den Haag

De Voorzitter van de Tweede Kamer
der Staten-Generaal
Binnenhof 1 A
2513 AA S GRAVENHAGE
2513AA22XA

Postbus 90801
2509 LV Den Haag
Parnassusplein 5
T 070 333 44 44
www.rijksoverheid.nl

Onze referentie
2018-0000042302

Datum 9 april 20180
Betreft Kamervragen van de leden Peters en Slootweg (beiden CDA)2018Z02669)

Hierbij zend ik u de antwoorden op de Kamervragen van de leden Peters en Slootweg (beiden CDA) over het bericht "Koopkracht gezinnen in veertig jaar amper gestegen" (ingezonden 15 februari 2018).

De Minister van Sociale Zaken
en Werkgelegenheid,

De Staatssecretaris van Sociale Zaken
en Werkgelegenheid,

W. Koolmees

T. van Ark

Vraag 1

Bent u bekend met het bericht 'Koopkracht gezinnen in veertig jaar amper gestegen'?¹

Antwoord op vraag 1

Ja.

Vraag 2

Klopt het dat het inkomen van gezinnen de laatste veertig jaar amper is gestegen?

Antwoord op vraag 2

De Rabobank berekent dat het gemiddeld besteedbaar inkomen sinds 1977 met zo'n 10 procent is gestegen en concludeert daaruit dat het inkomen van gezinnen nauwelijks gestegen is. Tegelijkertijd concludeert de Rabobank dat dit deels te verklaren is doordat huishoudens gemiddeld kleiner zijn geworden en daardoor het aantal huishoudens is gestegen. Het gemiddeld besteedbaar inkomen is daardoor ook niet goed vergelijkbaar met 1977.

Datum

9 april 2018

Onze referentie

2018-0000042302

Vanwege de afname van de huishoudomvang kan daarom beter gekeken worden naar gestandaardiseerd besteedbaar inkomen, wat het CBS gebruikt om het welvaartsniveau van huishoudens te kunnen vergelijken. In vergelijking met 1977 ligt het niveau van het gestandaardiseerd besteedbaar inkomen - gecorrigeerd voor inflatie - ongeveer 25 procent hoger (zie figuur 1). Hierin wordt rekening gehouden met de schaalvoordelen van het voeren van een groter huishouden.

De Rabobank heeft ook een gestandaardiseerd besteedbaar inkomen berekend en komt tot een toename van 18 procent. Deels zit het verschil met figuur 1 in oudere cijfers die de Rabobank gebruikt en deels door trendbreuken in de dataverzameling door het CBS, waardoor cijfers uit 1977 niet helemaal meer vergelijkbaar zijn met die van 2016.

De Rabobank geeft ook aan dat het besteedbaar inkomen van huishoudens niet alles zegt over de welvaartsontwikkeling. Zo is sinds de eeuwwisseling de overheidsconsumptie gestegen. Dit geld is besteed aan publieke voorzieningen die ten behoeve komen aan de gezondheid, veiligheid of een schoner milieu van alle huishoudens.

Hoewel het gestandaardiseerd besteedbaar inkomen dus hoger ligt dan in 1977, laat de figuur ook zien dat niet in alle jaren het besteedbare inkomen zich positief heeft ontwikkeld. Met name gedurende de laatste economische crisis is een deel van de welvaartswinst die tussen 1994 en 2007 werd geboekt weer ingeleverd. De laatste jaren is weer een stijging van de welvaart van huishoudens te zien. Het kabinet heeft in het Regeerakkoord sterk ingezet op verbetering van de koopkracht van de middenklasse en daarmee op het doorzetten van de inkomensgroei.

1 5 februari , Telegraaf, <https://www.telegraaf.nl/financieel/1629062/koopkracht-gezin-in-veertig-jaar-amper-gestegen/>

Figuur 1: Ontwikkeling (gestandaardiseerd) besteedbaar inkomen sinds 1977 (gecorrigeerd voor inflatie)

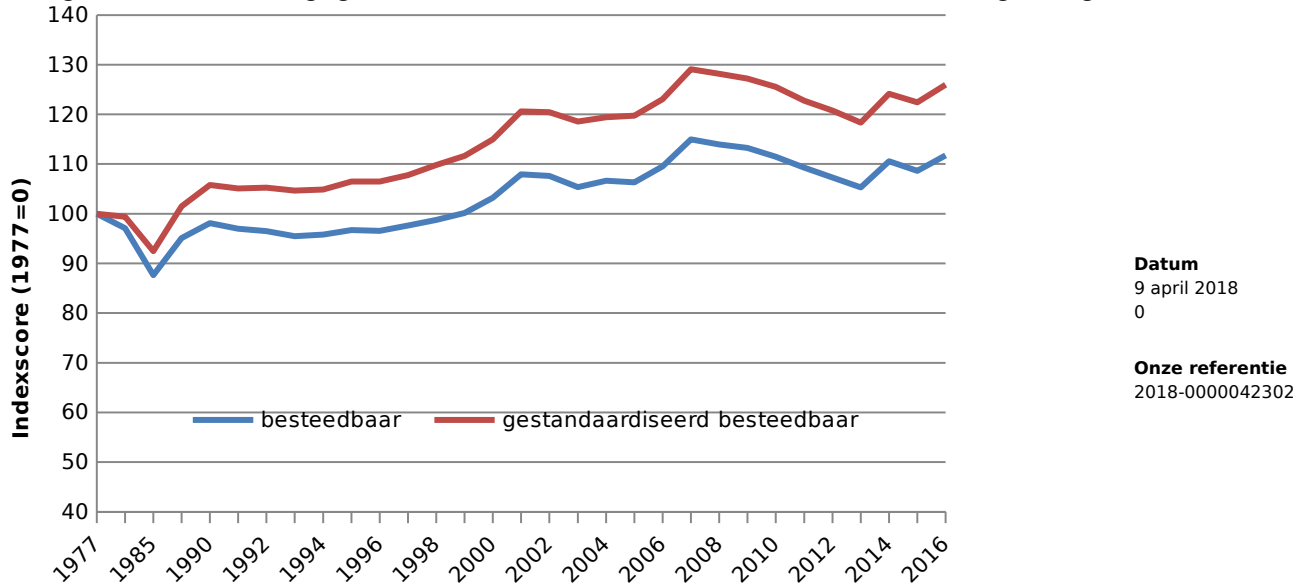

Bron: CBS (gecorrigeerd voor trendbreuken in 2001 en 2011)

Naast de ontwikkeling van het gemiddelde inkomen kan gekeken worden naar de jaar-op-jaar koopkrachtmutaties. In figuur 2 is te zien dat in het overgrote deel van de jaren de mediane koopkrachtontwikkeling positief is geweest. De zeggenschap van een optelsom is beperkt, desondanks tellen de jaarlijkse mutaties in deze periode op tot circa 40 procent koopkrachtgroei in deze periode. Al met al lijkt de conclusie gerechtvaardigd dat het inkomen van huishoudens hoger ligt dan veertig jaar geleden.

Figuur 2: Jaarlijkse koopkrachtmutatie (dynamische koopkracht)

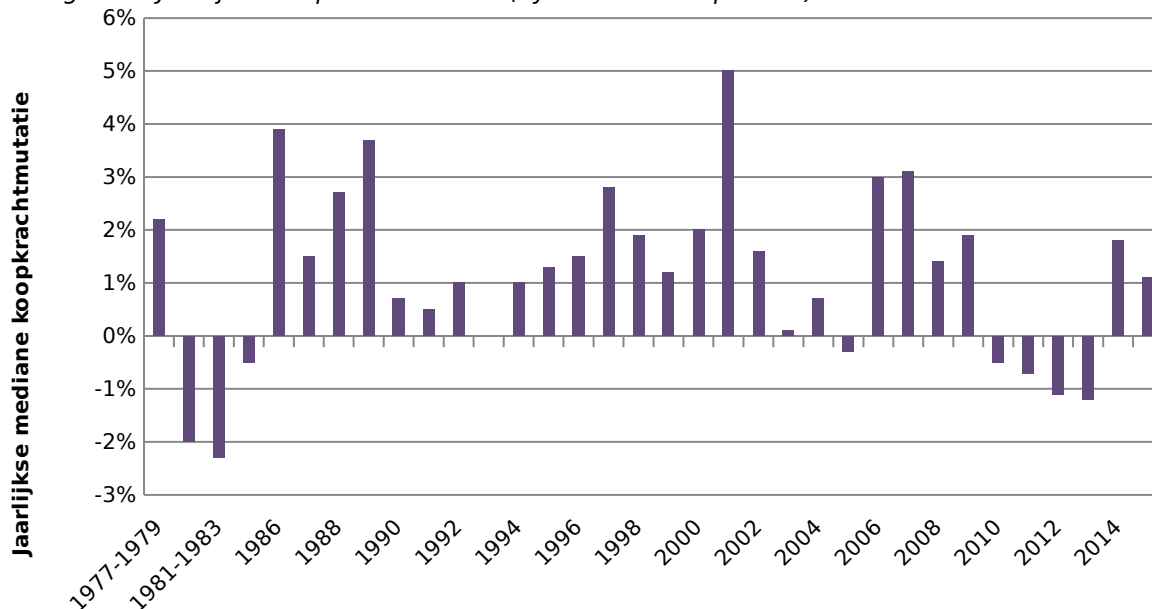

Bron: CBS; voor een twee jaarlijkse periode staat het gemiddelde per jaar weergegeven.

Vraag 3

Klopt het dat een belangrijke oorzaak daarvan is dat de welvaart verdeeld moet worden over meer huishoudens dan veertig jaar geleden?

Antwoord op vraag 3

Huishoudens zijn in de afgelopen veertig jaar een stuk kleiner geworden (van gemiddeld 2,9 leden per huishouden naar 2,2) en in aantal toegenomen (van 4,5 naar 7,5 miljoen)². Het inkomen in Nederland is gestegen en wordt verdeeld over meer maar ook kleinere huishoudens dan veertig jaar geleden. Om naar de ontwikkeling van het welvaartsniveau van huishoudens te kijken kan daarom beter gebruik gemaakt worden van het gestandaardiseerd besteedbaar inkomen. Per saldo is het gemiddelde welvaartsniveau van huishoudens met een kwart toegenomen.

Vraag 4

Klopt het dat de uitgaven aan kindregelingen als percentage van de uitgaven van de Nederlandse overheid in veertig jaar is gedaald?

Datum
9 april 2018

Onze referentie
2018-0000042302

Antwoord op vraag 4

In figuur 3 zijn de uitgaven aan kinderbijslag (AKW) en kindgebonden budget (WKB) over de afgelopen 40 jaar gesommeerd. Andere regelingen zoals de kinderopvangtoeslag, of de fiscale IACK en voormalige belastingkortingen die gerelateerd waren aan het hebben van kinderen zijn niet in de figuur meegenomen. Hiervan is op dit moment niet een dergelijk lange historische reeks beschikbaar. De uitgaven aan AKW en WKB (sinds 2009) als percentage van het bruto binnenlands product variëren tussen de 0,5% in 2007 en 1,9% in 1980. Doordat er in de loop der jaren verschillende wijzigingen in de werkingssfeer van de AKW hebben plaats gevonden, is het vergelijken over de jaren heen lastig.

In de periode tussen 1990 en 2002 is het aantal kinderen stabiel. Vanaf 2004 neemt het aantal kinderen weer af. In 2016 zijn er ongeveer 3,4 miljoen kinderen, dat zijn ruim 100.000 minder kinderen dan in 2004. De uitgaven als percentage van het BBP aan AKW en WKB zijn in die zelfde periode met 0,1%-punt gestegen. Relatief wordt er dus sinds 2004 per kind meer aan AKW en WKB uitgegeven. In het regeerakkoord is daarnaast € 750 miljoen uitgetrokken om de kinderbijslag te verhogen en het kindgebonden budget later te laten afbouwen voor paren.

Figuur 3: Uitgaven AKW en WKB als percentage van het BBP

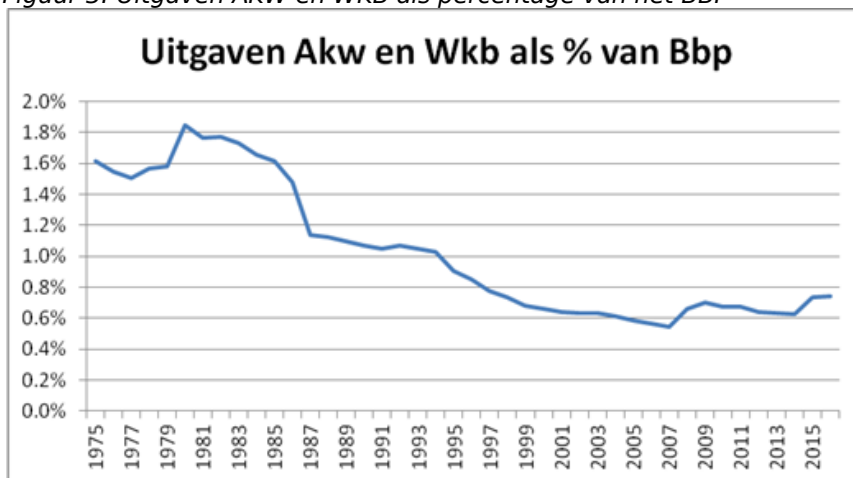

Vraag 5

Klopt het dat ten opzichte van veertig jaar geleden steeds meer kinderen in armoede opgroeien? Hoe groot is het percentage kinderen dat in armoede opgroeit in Nederland?

Antwoord op vraag 5

² CBS (2016), Welvaart in Nederland 2016, Den Haag.

Het CBS heeft geen specifieke gegevens over het aantal kinderen onder de lage-inkomensgrens van voor 2000. Een vergelijking die veertig jaar terug gaat is daardoor niet te maken. Wel is het mogelijk om op basis van recentere cijfers de ontwikkeling van het aantal kinderen met een risico op armoede te schetsen.

De meest recente beschikbare cijfers over het aantal huishoudens met een risico op armoede over 2016 zijn in januari jl. door het CBS gepubliceerd.

Aangezien het CBS recentelijk is overgestapt op een nieuwe datareeks zijn de meest recente cijfers over 2016 alleen te vergelijken met de jaren tot en met 2011. Onderstaande tabel 1 laat het aandeel kinderen tot 18 jaar zien dat leeft in een huishouden met een inkomen onder de lage-inkomensgrens van het CBS.

Tabel 1: Aandeel kinderen tot 18 onder de lage-inkomensgrens

Jaar	Percentage onder de lage-inkomensgrens
2011	8,0%
2012	9,1%
2013	9,9%
2014	9,7%
2015	9,2%
2016*	8,9%

* voorlopige cijfers

Bron: CBS Statline³

Datum
9 april 2018
0

Onze referentie
2018-0000042302

Te zien is dat er een oploop is geweest in het percentage van de kinderen onder de lage-inkomensgrens van 2011 tot en met 2013 als gevolg van de economische crisis. Vanaf 2014 is een daling zichtbaar die doorzet tot en met 2016. In 2016 leefden er 8,9% (292.400 kinderen) in een huishouden met een laag inkomen.

Om verder terug te kijken dan 2011 moet gebruik gemaakt worden van de 'oude'⁴ datareeks die tot het jaar 2000 terugloopt. Onderstaande tabel 2 laat het aandeel kinderen tot 18 jaar dat leeft in een huishouden met een inkomen onder de lage-inkomensgrens van het CBS tussen 2000 en 2014 zien.

Tabel 2: Aandeel kinderen tot 18 onder de lage-inkomensgrens

Jaar	Percentage onder de lage-inkomensgrens
2000*	15,0%
2001	11,9%
2002	11,9%
2003	12,8%
2004	12,8%
2005	12,7%
2006	11,1%
2007	9,9%
2008	9,7%
2009	9,8%
2010	9,4%
2011	10,2%

³ <https://opendata.cbs.nl/#/CBS/nl/dataset/83843NED/table?ts=1519036353999>

⁴ De oude datareeks maakte gebruik van een steekproef, de nieuwe dataset maakt gebruik van registerdata.

2012	11,3%
2013	12,4%
2014	12,3%

*voorlopige cijfers

Bron: CBS Statline⁵

Tabel 2 laat zien dat het percentage kinderen onder de lage-inkomensgrens tussen 2001 en 2004 steeg, waarna het tussen 2005 en 2010 weer langzaam daalde. Vanaf 2011 is de stijging en daling vanaf 2014 te zien die ook in de eerdere datareeks te zien is, zij het voor een lager percentage.

Datum
9 april 2018
0

Vraag 6

Wat zijn de cijfers van armoede onder kinderen bij de ons min of omringende landen (Duitsland, België, Frankrijk, Denemarken, Zweden en Noorwegen)?

Onze referentie
2018-0000042302

Antwoord op vraag 6

De cijfers die zijn gepresenteerd in het antwoord op vraag 5 zijn specifiek voor de Nederlandse situatie. Een vergelijking op Europees niveau met dezelfde definitie van risico op armoede is daardoor niet mogelijk. Daarom wordt in Europees verband vaak gekeken naar de at-risk-of-poverty indicator. Deze inkomensgrens wordt vastgesteld op 60% van het mediane inkomen per land. Huishoudens met een inkomen, na belastingen en toeslagen, onder deze grens zitten in de groep met een risico op armoede. Omdat een grens van 60% van het mediane inkomen hoger is dan de lage-inkomensgrens van het CBS is het percentage huishoudens dat onder deze grens zit ook automatisch hoger.

Onderstaande tabel 3 laat het percentage kinderen zien onder de at-risk-of-poverty indicator.

Tabel 3: Aandeel kinderen tot en met 16 onder de at-risk-of-poverty indicator

Land	Percentage onder de at-risk-of-poverty indicator
België	21,2%
Denemarken	13,6%
Duitsland	18,9%
Frankrijk	22,1%
Nederland	17,2%
Zweden	19,3%
Noorwegen	14,4%

Bron: Eurostat, tabel "People at risk of poverty or social exclusion by age and sex"

Tabel 3 laat zien dat alleen Noorwegen en Denemarken een lager percentage kinderen met een risico op armoede hebben dan Nederland. Bij Zweden, Frankrijk, Duitsland en België is dit percentage hoger.

Vraag 7

Wat zijn de uitgaven aan kindregelingen in bovengenoemde landen als percentage van het bruto binnenlands product (BBP)? Wat zijn de uitgaven aan kindregelingen in percentage BBP in Nederland?

Antwoord op vraag 7

Uitgaven aan kindregelingen zijn heel moeilijk te vergelijken tussen verschillende landen. Zo worden 'directe' regelingen zoals de kinderbijslag en het kindgebonden budget in Nederland vaak wel meegenomen in de internationale statistieken, maar fiscale (zoals de IACK) en 'indirecte' regelingen niet. Indirecte regelingen zijn gericht op het verminderen van andere sociale risico's, maar houden wel rekening met de aanwezigheid van

5 <https://opendata.cbs.nl/#/CBS/nl/dataset/70741ned/table?ts=1519036891458>

kinderen. Nederlandse voorbeelden hiervan zijn het kosteloos meeverzekeren van kinderen in de Zorgverzekeringswet en gemeentelijke regelingen die het voor kinderen uit gezinnen met een laag inkomen goedkoper maken om lid te worden van een sportclub. Bovendien is het sociaal minimum in Nederland relatief hoog ten opzichte van andere Europese landen⁶ waardoor er minder specifieke kindregelingen nodig zijn.

Vanwege de moeilijkheden bij het vergelijken van de uitgaven aan kindregelingen tussen verschillende landen is het daarom beter om juist te kijken naar de resultaten van het beleid voor kinderen. Zoals uit het antwoord op vraag 6 blijkt hebben alleen Noorwegen en Denemarken een lager percentage kinderen met een risico op armoede dan Nederland.

Datum
9 april 2018
0

Vraag 8

Neemt u maatregelen om de armoede onder kinderen te verminderen? Zo ja, wat zijn deze maatregelen?

Onze referentie
2018-0000042302

Antwoord op vraag 8

Het kabinet geeft bij de aanpak van armoede bijzondere aandacht aan de positie van kinderen. Allereerst is het belangrijk dat de ouder of ouders van die kinderen snel aan het werk komen of meer uren gaan werken, dat is de beste weg uit de armoede. Daarom verhoogt dit kabinet de kinderopvangtoeslag en maakt het werken lonender. In het Regeerakkoord is daarnaast afgesproken 750 miljoen euro uit te trekken om de Kinderbijslag te verhogen en het kindgebonden budget later te laten afbouwen voor paren.

Het vorige kabinet heeft met ingang van 2017 structureel 100 miljoen euro per jaar vrijgemaakt voor de bestrijding van de gevolgen van armoede onder kinderen, waarvan 85 miljoen euro naar gemeenten is gegaan. Hierover zijn bestuurlijke afspraken met de VNG gemaakt en deze worden dit jaar geëvalueerd. In het najaar van 2018 worden de resultaten verwacht. De SER en Kinderombudsman hebben waardevolle onderzoeken gepubliceerd over armoede onder kinderen. Op 6 april j.l. heeft de Staatssecretaris van SZW de kabinetsreactie op het CBS-rapport "Armoede en sociale uitsluiting 2018" naar uw Kamer gestuurd. In het regeerakkoord is 80 miljoen euro extra beschikbaar gesteld voor de bestrijding van schulden en armoede - in het bijzonder in gezinnen met kinderen. Dit voorjaar komt de staatssecretaris van SZW met een invulling van deze middelen.